PEST MEGYE

HELYBEN VAGYUNK

HELYI ÉRDEKŰ INFORMÁCIÓS MAGAZIN - 7.0

PESTI HÍRLAP KÜLÖNSZÁM

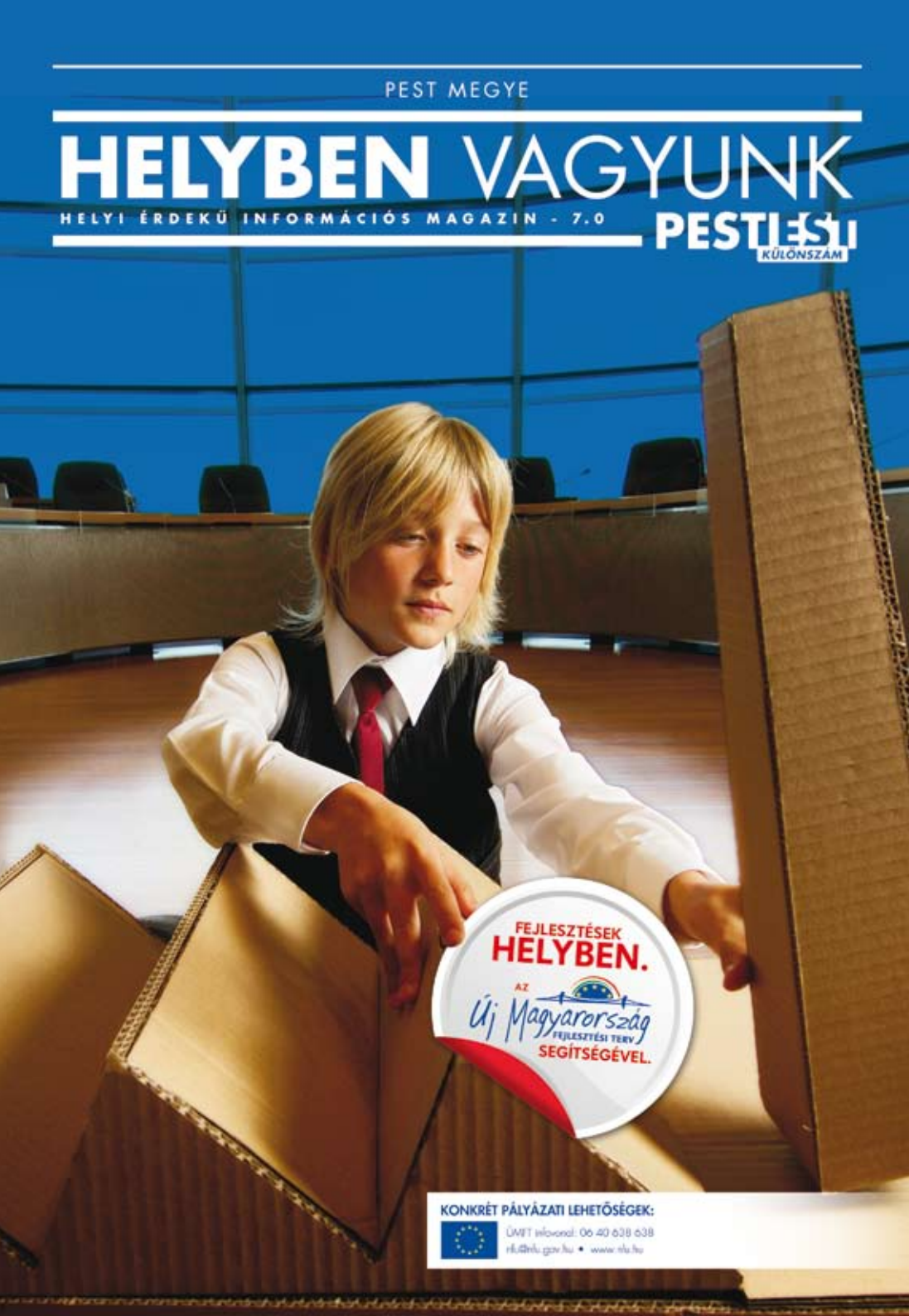

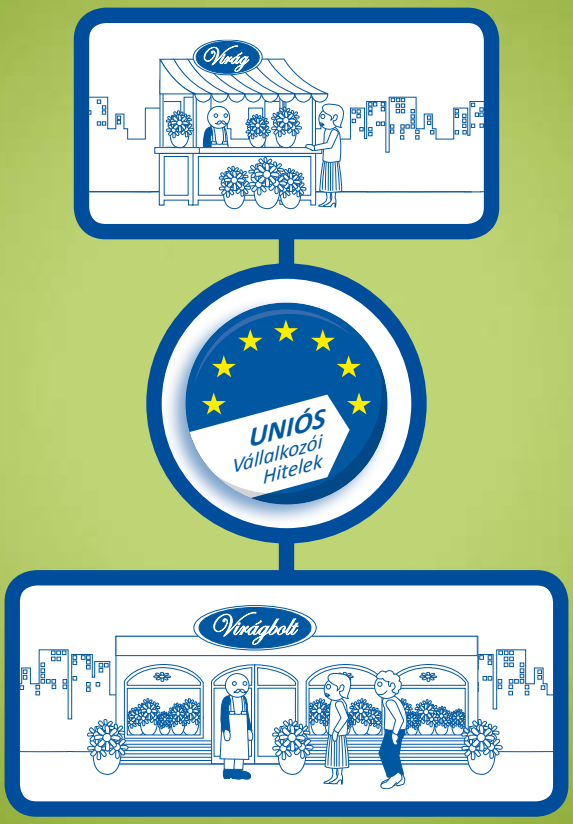

Olcsó vállalkozói hitelre vágyik?

Ismerje meg az Uniós Vállalkozói Hiteleket.

Kedvező kamatozású, uniós forrásból támogatott hitelek az Ön vállalkozására szabva. Éljen a lehetőséggel!

- Új Magyarország Mikrohitel
- Új Magyarország Kis- és Középvállalkozói Hitel
- Új Magyarország Forgóeszközhitel

További információ:
www.uvhitelek.hu
06 40 638-638
(helyi tarifával hívható kék szám)

UNIÓS Vállalkozói Hitelek

Új Magyarország FEJLESZTÉSI TERV

A projekt az Európai Unió támogatásával, az Európai Regionális Fejlesztési Alap társfinanszírozásával valósul meg.

Helyben **vagyunk!**

„Kizárt, hogy jövő héten válság legyen. Már betelt a naptáram” – mondta állítólag egyszer Henry Kissinger. Ismerve a hazai kis- és közepes vállalkozások érdekérvényesítő erejét és alkupozícióját a volt amerikai külügyminiszteréhez képest, nem nehéz belátnunk: aligha van olyan cég ma a magyar piacon, amelyik az elmúlt bő egy évben könnyedén fittyet hányhatna a világgazdasági folyamatok alakulására.

Vannak ugyanakkor olyanok, akik elsősorban a lehetőséget látják és a kiutat keresik a nehéz időkben is. Előremenekülnek, átalakítják korábbi üzleti működésüket, és tovább építenek, mert arra gondolnak, hogy a válságnak előbb-utóbb úgyis vége lesz. És amikor majd vége lesz, amikor ismét jön a fellendülés, akkor megerősödve állhatnak helyt ismét a piacon. Hogy is mondta az Apple és a Pixar Filmstúdió legendás főnöke, az amerikai Szilícium-völgy egyik legismertebb vállalkozója, Steve Jobs? „A válság alatt inkább a vállalatba fektetünk. Nem fogunk elbocsátani senkit, mivel korábban rengeteg energiánkba tellett, hogy felvegyük őket.”

Persze ez nem mindig olyan egyszerű, mert ehhez – vagyis a válságban is a fejlesztéshez – pénz kell, ám Murphy óta tudjuk jól, hogy a bank csak annak ad hitelt, aki tudja igazolni, hogy nincsen rá szüksége. Ebben a helyzetben váltak és válnak egyre fontosabbá azok az európai uniós pályázatok, amelyek a kis- és közepes vállalkozások fejlesztéseit segítik, a kutatás-fejlesztést, az innovációt erősítik, és hozzájárulnak a munkahelyek megőrzéséhez is. Az elmúlt 2 évben 700 milliárd forint értékű beruházás valósult meg az országban, csak az uniós gazdaságfejlesztési támogatásoknak köszönhetően. Ráadásul a sikerrel pályázók 80 százaléka mikro-, kis- és közepes vállalkozás volt – vagyis ezek a pályázatok nem valósulnának meg előrelépni és fejleszteni akaró vállalkozók nélkül.

Van egy bölcs mondás, amely szerint ha egy sikeres üzletmenetet látsz, mindig gondolj arra, hogy valaki egyszer lépett egy merészet! Mindenesetre bizakodásra ad okot, hogy egyre több olyan vállalkozás van szerte az országban, amely él az uniós pályázatok kínálta lehetőségekkel, és lép egy merészet. Egyre több a sikeres példa, egyre több a sikeres üzletmenet. Itt. Helyben.

A kiadványban bemutatott projektek az Európai Unió támogatásával, az Európai Regionális Fejlesztési Alap és az Európai Szociális Alap társfinanszírozásával valósulnak meg.

• Grafikus: Egervári Réka, Bacsa Endre • Tördelőszerkesztő: Tóth Gábor • Korrektor: Jakab Ágnes • Lapmenedzser: Kádár Tamás

A fotók forrása: Europress, Képműhely, Nemzeti Fejlesztési Ügynökség, Európai Bizottság Audiovizuális Könyvtára, MAG Zrt.

Kiadja a Pesti Est Kft., az Est Média Group tagja

Felelős kiadó: Bakos Bálint • Lapigazgató: Viszmeg Krisztina • Felelős szerkesztő: Wittmann Viktória • Munkatársak: Mészáros Orsolya, Rajkó Veronika • Kereskedelmi igazgató: Schindler Endre • Logisztikai vezető: Perlaky András • Hirdetési információ: Schmidt Richárd

Szerkesztőség: 1036 Budapest, Lajos u. 74–76. Tel.: 436-5000, fax: 436-5001. E-mail: pestiest@estmedia.hu Levélcím: 1535 Bp., Pf. 914.

• Nyomda: Révai Nyomda 1037 Budapest, Kunigunda útja 68. Tel.: 387-9500 Ügyvezető igazgató: Lázár László • ISSN 1785-2315

• Megjelenik: 2010. március 4-én, 108.950 példányban • XIV. évfolyam, 20. különszám

Minden felületre, minden színben és szinte mindent nyomnak

A váci illetőségű Bánkuti-2004 Kft. nevével ellentétben immár húszéves múltra tekint vissza, és ez a két évtizedes történet azt is példázhatja, hogy egy kis magyar vállalkozás jól meghatározott piacon, állandó fejlesztéssel és termékeinek, szolgáltatásainak folyamatos bővítésével saját területén igazi regionális nagyhatalommá válhat.

Pályázat címe: A Bánkuti-2004 Kft. eszközparkjának fejlesztése 2009-ben
Pályázó neve: Bánkuti-2004 Kereskedelmi és Szolgáltató Kft.
EU-támogatás: 17,8 millió Ft
Támogatás aránya: 35%

A cég – amelyet sokan internetes elérhetőségükkel, az emblemazas.hu-val azonosítanak – mára Közép-Európa talán legnagyobb és legkorszerűbb, gépi hímzéssel foglalkozó társaságává nőtte ki magát. Olyannyira, hogy ma már nemcsak a textil és a fonál jelenti számukra a sikert, hanem gravírozási és lézervágási technológiákat is alkalmazva tényleg minden felületet és anyagot képesek megmunkálni. Tulajdonképpen nem is beszélhetünk ma már a szó szoros értelmében vett kisvállalkozásról, hiszen a cég 2007 januárja óta 1500 négyzetméteren üzemel, és azóta egy professzionális szitanyomórészleggel kiegészülve tette teljessé emblémázási

szolgáltatásainak körét. A céljukat elérték: ma Magyarországon ők az egyetlenek, akik ennyi technikát ilyen változatos felületen egy helyen tudnak kínálni. Ehhez persze kellett az is, hogy Artflag márkanév alatt elinduljon digitális nyomtatással foglalkozó üzletáguk is, hiszen itt számos technológiai rendszer, nyomtatók, egyéb eszközök biztosítják, hogy szinte minden elérhető alapanyagra tudjanak nyomtatni. A sikerük egyik titka abban rejlik, hogy maximálisan ki tudták használni a különböző pályázati lehetőségeket, és az így nyert forrásokat a lehető legkorszerűbb gépek és technikák beszerzésére fordították. A cég immár három sikeres uniós pályázaton van túl, elsőként még 2007-ben pályáztak korszerű tampon- és szitanyomógépekre és a majd 13 milliós beszerzési költség 30 százalékát sikerült pályázati forrásból biztosítani. Az új gépek érezhető hatékonyságnövekedést eredményeztek, nőtt a bevétel – ez pedig meghozta a kedvet egy újabb uniós pályázathoz. A majd' 40 milliós gépbeszerzés harmadára pályáztak, és bár sikerrel jártak, a gazdasági válság kirobbanása a következő évre halasztotta a fejlesztést. A féléves késés azonban azt jelentette, hogy az euróban megadott árakhoz képest jóval magasabb áron tudták csak megvásárolni a hőprést és a strasszkőbehelyezőt, és mivel a hímzőgépek piaca teljesen visszaesett, menet közben váltva egy új műgyantázót vásárol-

tak inkább. Mindegyik jó vételnek bizonyult utóbb, hiszen a cég a fejlesztéseknek köszönhetően a válság közepette is meg tudta őrizni piaci bevételeit. Természetes, hogy ezek után tavaly is pályáztak az újabb 44 milliós gépbeszerzés 35 százalékára, hiszen tudják, csak folyamatos fejlesztéssel lehet megőrizni a húsz év alatt kivívott vezető pozíciót – no, meg azért a válságot folyamatos fejlesztéssel és bővítéssel lehet a legjobban kezelni.

Pályázat címe: Intelligens Multimodális Tudásközpont
Pályázó neve: AITIA INTERNATIONAL Informatikai Zrt.
EU-támogatás: 165 millió Ft
Támogatás aránya: 55%

Ahol **szóból**

A beszélő, pontosabban a bármilyen kérdésre értelmesen válaszoló számítógép sokáig csak a sci-fi filmek elmaradhatatlan kellékének számított. Maholnap azonban már nem a Star Trek legújabb epizódjában, hanem akár bármelyik ügyfélszolgálaton találkozhatunk velünk kommunikáló számítógépekkel. A mesterséges intelligencia kutatása az egyik leggyorsabban fejlődő ága az infotechnológiai tudományoknak, s mi, magyarok különösen büszkék lehetünk arra, hogy a kutatás élenjáró vállalatai között egy magyarral is találkozhatunk.

Az elmúlt évekhez hasonlóan a Deloitte tavaly is számba vette régiónk leggyorsabban növekvő IT-cégeit. A Deloitte Central Europe Technology Fast 50 az egyetlen olyan, évente megrendezett regionális megmérettetés, ahol a közép-európai technológiai vállalatokat ötéves árbevétel-növekedésük alapján rangsorolják. A 10 ország (Csehország, Szlovákia, Magyarország, Lettország, Lengyelország, Bulgária, Románia, Szerbia, Horvátország és Szlovénia) 4 ezer ilyen vállalata közül az AITIA International Zrt. a 2007. évi 9. és a 2008. évi 12. hely után ismét az előkelő 9. helyen végzett, és ezzel 2009-ben a leggyorsabban növekvő magyar IT-vállalat lett. A tavalyi díjazottak között egyébként 13 magyar cég volt található.

BUDAPEST

Budapest tekercs

Hozzávalók:

- *Piskóta: 5 tojásfehérje, 25 dkg cukor, 10 dkg darált dió, 10 dkg liszt, 1,5 evőkanál kakaópor.*
  Töltelék: 4 dl tejszín, 1 kisebb mandarinkonzerv.
  Díszítés: 10 dkg étcsokoládé.

Elkészítés:

A tojásfehérjét kevés cukorral kemény habbá verjük, majd a többi cukrot is óvatosan hozzáadjuk. Az összekevert darált diót, lisztet és kakaóport is beleforgatjuk a cukros tojáshabba. Sütőpapírral kibélelt tepsiben közepes hőfokon 15–20 perc alatt megsütjük a tésztát. Közben elkészítjük a tölteléket: a tejszínt kemény habbá verjük, és belekeverjük a lecsöpögtetett gyümölcsöt. Még langyosan a piskótára kenjük, és szorosan feltekerjük. A tekercs tetejét olvasztott csokoládéval öntjük le. Hogy ez szépen megszilárduljon, fogyasztás előtt néhány órára hűtőbe tesszük.

is **érthet** a gép

A cég számos nagy „dobása” közül a legújabb egy úgynevezett Intelligens Multimodális Tudásközpont, amely egy gépi tanulómódszerekkel kiegészített, általános célú, ügyfélszolgálat-támogató megoldás. Jöhet a kérés vagy kérdés telefonon, e-mailen vagy SMS-ben, a központ képes lesz ezeket egységesen kezelni, a beérkezett információkat feldolgozni. Ehhez a rendszer felhasználja és alkalmazza a legkorszerűbb beszédfelismerési, beszédértési és szövegbányászati módszereket, és ezek segítségével képes a kérések automatizált megválaszolására az alkalmazásspecifikus tudásbázis segítségével. Azt talán mondani sem kell, mert ma már ez is természetes, hogy az ügyfelek elégedettségét egy külön minőség-ellenőrző modul biztosítja majd.

Az AITIA vállalati filozófiájában a munkatársak szürkeállományára és az elégedett ügyfelekkel kialakult kölcsönös bizalomra épít. Ezek és a fentiekhez hasonló újító fejlesztések garantálják, hogy a cég a válság nehéz körülményei között is sikeres maradjon.

Az AITIA International Zrt. a mesterséges intelligenciát felhasználó megoldások mellett távközléssel, beszédfelismeréssel és internettel kapcsolatos kutatás-fejlesztéssel foglalkozik, és ezeken a területeken alkalmazott interdiszciplináris fejlesztéseket végez. Az IT-ipart ismerők úgy tartják, hogy a cég erőssége leginkább a házon belüli innovatív szoftver- és speciális alkalmazásorientált hardverfejlesztésben rejlik, melyeknek köszönhetően nemzetközileg is versenyképes, a felhasználók igényeihez igazított rendszereket képes előállítani.

Összefogással a **nyelvoktatás**ban

Ahány nyelvet ismersz, annyi ember vagy – tartja a régi mondás, melynek mai változata valahogy úgy szólhatna: ha nem beszélsz legalább egy, de inkább két idegen nyelvet, akkor aligha van esélyed jó állásra, érdekes munkára, anyagai biztonságra. Ma már tényleg tömegigénnyé vált a nyelvtanulás, és aligha panaszkodhatunk arra, hogy nem találunk megfelelő, az igényeinkre és szabadidőnkre szabott nyelviskolát. Sőt, egy időben éppen a bőség okozott zavart, a növekvő kereslet sok gyenge minőségű, ám olcsóságával „nyomuló" vállalkozást is a piacra csábított.

Pályázat címe: A Nyelviskolák Első Magyar Szakmai Klasztere által nyújtott szolgáltatások és közös tevékenységek fejlesztése
Pályázó neve: Nyelviskolák Szakmai Egyesülete
EU-támogatás: 20,9 millió Ft
Támogatás aránya: 75%

Persze aki ad a minőségre, az könnyen rátalálhat a Nyelviskolák Szakmai Egyesületére, amely 1992 óta szolgálja a nyelvet tanulni és oktatni kívánókat, és amely kezdeményezője volt a Nyelviskolák Első Magyar Szakmai Klaszterének. Igen, vannak, akik felismerték, hogy az ádáz piaci küzdelemben az egyre romló gazdasági körülmények közepette a minőségi szolgáltatás védelmét és egyben a saját gazdasági talpon maradást is az összefogás, a versenytársakkal való kooperáció szolgálja a leginkább. Közösen összefogva könnyebben és sikeresebben pályázhatnak fejlesztésekre, a közös informatikai platformnak köszönhetően bővülhetnek a szolgáltatások, nőhet a bevétel és csökkenhetnek

az adminisztrációs kiadások. De az anyagi hasznon túl legalább ennyire fontos az a minőséget garantáló tevékenység, amelyet a klaszter biztosít, hiszen a tagságnak szigorú minőségi és üzleti-etikai feltételei vannak. Ilyen a valós, átlátható kritériumokkal le-

A klaszter tagjai több száz helyszínen országszerte, közel 1700 tanárral dolgoznak és évente összesen 45 ezer diákot oktatnak. Ez megközelítőleg 760 ezer nyelvórát jelent, 10 eltérő nyelven – jellemzően a nagy világnyelveken.

írt, minőségi nyelvi szolgáltatások nyújtása, a tisztességes piaci magatartás, a versenytisztesség elvének maradéktalan betartása vagy éppen az etikus és törvényes reklámtevékenység. Az együttműködésben részt vevő iskolák, vállalkozások tényleg a minőség elkötelezett hívei, melyet mindennél jobban bizonyít az, hogy a tagoknál nyelvet tanulók 70 százaléka sikeres nyelvvizsgával zárja tanulmányait. A klaszter már eddig is számos közös projektet bonyolított le, így országos felmérést készítettek a nyelvtanulási igényekről és szokásokról, közös minősítési rendszert dolgoztak ki és konferenciákon, tanfolyamokon biztosították a tagok szakmai továbbképzését. Ám ahogy a jó bornak, úgy a jó nyelviskoláknak is kell a cégér – többek között ezért is pályáztak uniós támogatásért az Új Magyarország Fejlesztési Terv keretében. Az összesen mintegy 26 milliós fejlesztés háromnegyedét fedezi a sikeres pályázaton nyert uniós forrás, amiből jut egy úgynevezett „benchmarking klub" létrehozására, amelynek segítségével az 50 különböző méretű tag közösen használható, jó megoldásait egységesítik, de terveznek közös piackutatást, szakmai és a vezetői továbbképzést is. És persze nem utolsósorban összehangolt közös reklám- és marketingtevékenység segíti a klasztertagok nyújtotta szolgáltatások népszerűsítését. Ez utóbbiba beletartozik a többek között a szintén ebből a pénzből továbbfejlesztett Nyelvász szoftver használata is – így aztán nem játék a szavakkal, hogy az együttműködésben részt vevő nyelvi ászoktól valóban a legmagasabb színvonalon lehet majd nyelvet tanulni.

Igaz vagy hamis?

Az Európai Unió soros elnöki posztján félévente váltják egymást a tagállamok külügyminiszterei.

☐ Igaz ☐ Hamis

A kvízjáték megfejtései a 29. oldalon találhatóak.

ARC-cal a fejlesztés felé

A szigethalmi Auto Rad Controlle Kft.-t sokáig csak mint autóbusz-alkatrészekkel kereskedő vállalkozást ismerték. Az uniós csatlakozásnak, pontosabban az első uniós pályázatoknak köszönhetően azonban ma már saját tervezésű és gyártású járművekkel büszkélkedhetnek.

Pályázat címe: Az Auto Rad Controlle Kft. alacsony padlós autóbuszcsaládjának EURO-5 felkészülési projektje és bővítése
Pályázó neve: Auto Rad Controlle Műszaki Fejlesztő-Szolgáltató és Kereskedelmi Kft.
EU-támogatás: 99,1 millió FT
Támogatás aránya: 45%

A történet még 2006-ban kezdődött: akkor az I. Nemzeti Fejlesztési Terv keretében, a Vasi Volánnal partnerségben pályáztak új, a magyar útviszonyokra is kalibrált buszok tervezésére. Az eredmény két, a hazai tömegközlekedési viszonyokra optimalizált, ugyanakkor az uniós környezetvédelmi előírásainak is maradéktalanul megfelelő, alacsony padlószintű busz lett. Az ARC 187.01-es csuklós és az ARC 134.01-es szólóbuszokat persze ki is próbálták és a tapasztalatok visszaigazolták a fejlesztést: jobban futnak ezek a buszok a magyar utakon, olcsóbbak és ugyanakkor legalább olyan kényelmesek, mint a nyugati vetélytársak járművei. Így aztán nem is csoda, hogy nagy előszeretettel vásárolják a hazai közlekedési vállalatok. Persze a típusok fejlesztése azóta sem állt meg, és talán azt is nyugodtan állíthatjuk, hogy belakva és kicsit ki is nőve a hazai piacot, az Auto Rad Controlle arccal a külpiacok felé fordult. Ehhez természetesen újabb fejlesztésekre és módosításokra van szükség. Egyrészt az eddigi típusoknak meg kell felelniük a 2008 otóberétől életbe léptetett EURO-5-normáknak, így csökken a járművek által kibocsátott káros anyagok mennyisége és egyben ez feltétele is a nagyobb szériás gyártásnak is. Másrészt a termékpaletta bővítését határozták el, hogy képesek legyenek jobban kiszolgálni a külföldi vevők igényeit. Kiderült, hogy

érdeklődés mutatkozna rövidebb városi buszokra is, ezért két ilyen típust is kialakítanak és tovább fejlesztik a már meglévő, jól bevált szériákat is. A szigethalmi cég ezért pályázott uniós forrásra és a meggyőző pályázati munka jóvoltából majd' 100 millió forintot nyertek. A fejlesztések iránya kettős. Javítják a környezetvédelmi és ergonómiai jellemzőit a buszoknak. A környezetvédelmi normáknak való megfelelés érdekében nem a korszerűbb motor beszerelését választották, hanem a vezérléstechnika, a kipufogórendszer, a hajtáslánc és a hűtési rendszer korszerűsítését. A jobb motorhűtés, az átlagosnál tervezett kipufogórendszer a zajkibocsátást is jobban csökkentik a CAN-buszos vezérlés pedig könnyebben irányíthatóvá és biztonságosabbá teszi a járműveket. A megcélzott piacok sajátos igényeihez alkalmazkodva különböző, akár helyben is alakítható belsőtér-variánsokat fejlesztettek ki, ezáltal az adott célországok jellemzői, szabályozása, szokása, vagy akár a helyi közlekedési vállalat szabályzatai alapján lesznek képesek kialakítani a busz berendezését. A fejlesztés mellé természetesen komoly marketingtervezés is jár, hiszen a fejlesztés megtérülése már 60 jármű eladásával biztosított lehet.

Tavaszváró zöldborsóleves

Hozzávalók: • 1 kg zöldborsó (héjában), 1-1 friss sárga- és fehérrépa, étolaj, liszt, só, ételízesítő (Vegeta), 1 tojás, zöldpetrezselyem, tejföl a tálaláshoz.

A répákat megtisztítjuk, karikákra vágjuk, egy nagy lábasban kevés olajban kicsit megdinszteljük. 2 liter hideg vízzel felöntjük, megsózzuk, és teszünk bele egy teáskanál ételízesítőt is.

Közben elkészítjük a rántást: 2-3 evőkanál olajhoz annyi lisztet teszünk, amennyit felvesz, és ezt tűzön melegítve, kevergetve lassan bebarnítjuk. Amikor a víz felforr, lejjebb vesszük a lángot, kavargatjuk, és közben beledobjuk a rántást, ezután pedig beletesszük a zöldborsót is. Újraforrás után még negyedóráig főzzük.

Galuskát készítünk hozzá: öt teáskanál lisztet elkeverünk egy tojással, majd forró vízbe áztatott kanállal beleszaggatjuk a galuskákat a levesbe. Tálaláskor petrezselyemmel megszórjuk, és tejföllel kínáljuk.

Szentendrei ipari park: építés, minőség, innováció

Az ipari park egy vállalkozás számára olyan, mint egy jól felszerelt társasház – szinte mindent tud, ami a vállalkozás beindításához szükséges, szinte csak be kell ülni, pontosabban telepedni a készbe. S ha már a vállalkozó készen vásárol a vállalkozás számára telephelyet, nem árt, ha utánanéz a referenciának: vajon a minőség, az ár- és érték aránya, valamint a betelepülő szomszédok megfelelő gazdasági környezetet teremtenek?

Pályázat címe: Az ÉMI Kht. Szentendre Ipari Parkban megvalósuló innovációs fejlesztési projektrendszerének első üteme
Pályázó neve: Építésügyi Minőségellenőrző Innovációs Közhasznú Társaság
EU-támogatás: 475 millió Ft
Támogatás aránya: 29%

Nos, az ÉMI Nonprofit Kft. Szentedre Ipari Parkja esetében a minőségi tanúsítványért nem kell sokat kérdezősködni, lévén hogy a tulajdonos az egyik legnagyobb hazai cég, mely az építő- és építőanyag-ipar egész területére kiterjedően foglalkozik vizsgálattal, ellenőrzéssel és tanúsítással. S ki mástól várhatnánk jó minőségű szolgáltatást, mint attól a szervezettől, mely maga is a minőség ellenőrzésével és biztosításával szolgálja a magyar építőipart?

Egy több lépcsőben megvalósuló innovációs projekt keretében olyan centrum létesül majd, amely egyaránt helyet tud biztosítani az építőipari cégeknek, valamint az építőiparhoz kapcsolódó oktatási-képzési szervezeteknek, valamint az ágazatban érdekelt, informatikai, innovációs, K+F tevékenységgel foglalkozó vállalkozásoknak. A fejlesztés egyik nem elhanyagolható távlati célja az is, hogy mintegy központi magjává váljon az olyan, az ÉMI által is szervezett országos innovációs hálózatoknak, mint például a Magyar Építésügyi Technológiai Platform; a Magyar Építésügy Öko-innovációs Klaszter. Márpedig az ilyen együttműködéseket nemcsak az egyre élesedő verseny, hanem a magyar építésügyet érő folyamatos kihívások: a felgyorsult technológiai fejődés, a fenntartható-, a zöld- vagy ökoépítészet térhódítása is indokolttá teszi. A komplex beruházás első ütemében egy új vállalkozói innovációs központ épül és megújul az ipari park infrastruktúrája. Mindehhez 475 millió forint pályázati támogatást nyert az ÉMI.

Igaz vagy hamis?

2010 és 2014 között 27 tagból áll az Európai Bizottság.

☐ Igaz ☐ Hamis

A kvízjáték megfejtései a 29. oldalon találhatóak.

Ahol igazi értéket nyomnak

Vajon mi egy nagy iparmogul, médiaguru és egy tőzsdecápa dolgozószobájának elengedhetetlen kelléke? A filmesek szerint a bekeretezett, díszes értékpapírok, melyek jól láthatóan jelzik a tulajdonos érdekeltségeit és befolyását. S bár Mikszáth óta tudjuk, hogy nemesi kutyabőrt vásárolni sok helyről és némi pénzért lehetett, a valódi értékpapír olyan nyomtatvány, mely az eredetiséget garantáló számos biztonsági elemmel van ellátva, éppen ezért speciális nyomdai szaktudást és technológiát jelent a gyártása.

Pályázat címe: Értékpapírnyomda komplex fejlesztése
Pályázó neve: CODEX Értékpapírnyomda Zrt.
EU-támogatás: 50 millió Ft
Támogatás aránya: 18%

Ezen a nagyon különleges piacon tölt be vezető szerepet a CODEX Értékpapírnyomda Zrt., amely 1988-as alapítása óta gyárt budakeszi székhelyén világszínvonalú technológiákkal igazán speciális nyomtatványokat: direkt színnyomáson alapuló értékpapírokat és értékcikkeket, ügyviteli nyomtatványokat, valamint olyan, nagy technikai felkészültséget igénylő, színes, úgynevezett akcidens kiadványokat, mint amilyenek a biztonsági címkék és matricák, valamint az öntapadó hajtogatott címkék. De nem csak az értékpapír gyártása tartozik a cég profiljába: kiegészítő szolgáltatásként grafikai tervezéssel, szövegezéssel, jogi tanácsadással, szállítással és őrzéssel is foglalkoznak, és kínálnak a ma elterjedt és divatos direct-mail tevékenységet kiszolgáló nyomdai szolgáltatásokat is. A cég számára érthetően elsőrendű a folyamatos technológiai újítás és fejlesztés. Ezért is pályáztak 2007-ben európai uniós támogatásra – méghozzá sikerrel. A komplex technológiai fejlesztés keretében megoldották az új, öntapadós bélyeg gyártására is alkalmas technológia telepítését és 40 százalékkal bővítették a meglévő, világszínvonalú értékpapír-nyomdai kapacitásokat is. De jutott forrás és energia eszközök beszerzésére, informatikai fejlesztésre, a piacra jutás elősegítésére és vállalati HR-fejlesztésekre is.

Hiszen a speciális szakértelem és világszínvonalú technológia párosításával elért gazdasági és szakmai siker kötelez: állandó innovációra és persze újabb sikerekre.

Igaz vagy hamis?

Az Európai Unió nem ad támogatást kerékpárutas fejlesztésekre.

☐ Igaz ☐ Hamis

A kvízjáték megfejtései a 29. oldalon találhatóak.

Melyik válasz a helyes?

1. Melyik országban nem az euró a hivatalos pénz?

A. A Vatikánban.
B. Svájcban.
C. Monacóban.

2. Milyen nemzetiségű az Európai Bizottság újraválasztott elnöke?

A. Portugál.
B. Spanyol.
C. Olasz.

3. Melyik „tárcát” kapta Magyarország a 2010–2014-es időszakban az Európai Bizottságban?

A. Az adó- és vámügyeket.
B. A regionális politikát.
C. A foglalkoztatási és szociális ügyeket.

4. Mit jelöl az EU2020?

A. Az Európai Unió központi ügyfélszolgálati telefonszámát.
B. Az Európai Unió 2020-ig érvényes vízkezelési programját.
C. Az Európai Unió 2020-ig szóló gazdaságfejlesztési stratégiáját.

5. Minek a rövidítése a COREPER?

A. A tagállamok állandó brüsszeli képviselőinek bizottságát nevezik így.
B. Az EU által preferált egyetemi utóvizsgarendszer nevének rövidítése.
C. A francia „együttesen jobbá tenni” kifejezés rövidítése – az uniós intézményeknél bevett köszönési forma.

6. Támogatja-e az Európai Unió a gyógyfürdőfejlesztéseket?

A. Nem, mert uniós szinten környezetszennyezésnek tartják a termálvíz kitermelését a védett vízbázisrétegtekből.
B. Igen, uniós forrásból fejlesztik mostanság többek között a zalakarosi, a hajdúszoboszlói és a büki gyógyfürdőt is.
C. Nem, mert a gyógyfürdőfejlesztések az egészségügyhöz kapcsolódnak, az egészségügy fejlesztése pedig tagállami szintű feladat.

7. Léteznek-e visszatérítendő uniós támogatások, vagyis olyan források, amiket idővel vissza kell fizetni?

A. Igen, de az uniós forrásoknál visszafizetési kötelezettségről csak a pénzek szabálytalan felhasználásánál beszélhetünk.
B. Nem, az Új Magyarország Fejlesztési Terv keretében csak vissza nem térítendő uniós támogatásokat lehet igényelni.
C. Igen, a vállalkozások fejlesztéseit uniós hitelprogramok, garanciaprogramok és hamarosan kockázatitőke-program is segítik.

EU-TOTÓ

Megoldás: B, A, C, C, A, B, C

JÁSZKAJENŐ, ADY ENDRE U. 95.
TEL.: 06-70-615-6275
MÁRCIUS 1–30.

Családi

Hagyományőrző játszóház

Játékból sosem elég, ha gyerek az ember, vagy gyereke van az embernek, Jászkajenőn pedig olyan mulatságokat kínálnak, amelyek igazán lekötik a kicsiket, és amelyekből tanulni is lehet. A régi korokat felidéző játékok között ott van a patkódobó, a csirkepofozó, gólyaláb, a csúzlizda és még vagy harminc más móka, többségük ügyességi, készségfejlesztő foglalkozás. A Sütödében például végigkísérhetjük a búza útját a kalásztól az asztalig: kőmalmokkal búzát őrölnek, ezt tésztává gyúrják, nyújtják, formázzák, díszítik, majd a kemencében kisütik – és mind megeszik! › www.fakorhinta.gportal.hu

Zene, ska/reggae/dub

PASO

TRAFÓ CLUB (GÖDÖLLŐ)
MÁRCIUS 12., 21h

Remélhetőleg már csak nagyon távoli emlék lesz a többtonnányi szürke hó, mire a Pannonia Allstars Ska Orchestra beveszi a gödöllői Trafó Clubot. A nyári fesztiválok legnépszerűbb zenekarának sikere csak papíron tűnik hihetetlennek, a színpadon ugrabugráló tizenegy zenész még Bádogembert is táncba vinné. Persze a ska-nak pontosan ez a hatása, az pedig kifejezetten jót tesz neki, hogy a PASO a klasszikus reggae-s hangzást kicsit magyarosította. Sok daluk egy zenei köntösbe rejtett társadalmi célú üzenet, elsősorban az egymás iránti tisztelet és egyenlőség témájában. A nemzetközi fesztiválokon is gyakori vendég zenekar legutóbbi lemeze tavaly jelent meg Feel the Riddim! címmel, rajta a Macskafogó-soundtrack Miu Miújsággal, melyben Harcsa Veronika énekel. › www.paso.hu

Komolyzene

A Chopin-év hangversenyei a Gödöllői Királyi Kastélyban I.

A Chopin-év hangversenyei mindenhová eljutnak, hol színesebb program részeként, hol önálló este keretében, ezúttal a fiatal zongoravirtuóz, Érdi Tamás közvetítésében. Az amúgy is Chopin-, illetve Schumann-specialista művész ezúttal olyan darabokat ad elő a Díszteremben, mint az Andante Spianato és Grand Polonaise, illetve zárásként Schumanntól a Karnevál. Ez persze „csak” egy hosszabbb koncertsorozat bevezető darabja, de nem akármilyen kezdés, nem akármilyen környezetben, diákoknak és nyugdíjasoknak kedvezményes áron! › www.kiralyikastely.hu

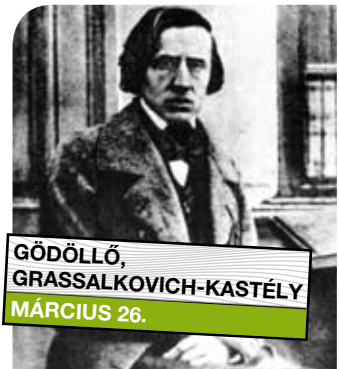

GÖDÖLLŐ, GRASSALKOVICH-KASTÉLY
MÁRCIUS 26.

Fesztivál

Váci Tavaszi Fesztivál

Már nagyon vártuk a tavaszt, de Vácott még jobban várták, koncertekkel, színielőadásokkal, kiállításokkal és táncjátékokkal! A Chopin-emlékév jegyében tartott gálakoncerttel nyitó rendezvénysorozaton fellép a Váczi Néptáncegyüttes, előadásra kerül A dzsungel könyve, Siliga Miklós váci származású zeneszerző szerzői estet tart, a Botafogo Táncegyüttes S A K K címmel kedveskedik táncjátékkal a nagyérdeműnek. Külön műsort szerveztek a harmonika szerelmeseinek, és fellép Eszenyi Enikő is. Műsorának sokat mondó címe: A gyönyörben NINCS középút.

› www.mimk.vac.hu

MADÁCH IMRE MŰVELŐDÉSI KÖZPONT (VÁC, DR. CSÁNYI LÁSZLÓ KRT. 63.)
MÁRCIUS 18.–ÁPRILIS 1.

Fesztivál

Szentendrei Tavaszi Fesztivál

Nemcsak Pesten történnek nagyszabású tavaszi kulturális készülődések, hanem a közeli Szentendrén is, ahol 11 nap alatt számtalan program várja az itt élőket és ide látogatókat. Fellép Hobo József Attila verseivel, bemutatkozik a Quimby-Teátrum groteszk jelenetekkel, helyzetkomikummal, stand up comedyvel, bábjátékból lesz több is, akárcsak hangversenyből, beszélgethetünk Kukorelly Endrével, illetve élőben is meghallgathatjuk Lajkó Félix új lemezét. És aki arra jár, egyen egy lángost!

› www.szentendreprogram.hu

SZENTENDRÉN, TÖBB HELYSZÍNEN
MÁRCIUS 19–28.

Zene, folk/world music

Ghymes

A Ghymes három rendhagyó koncerttel tiszteleg az 1848-as forradalom és szabadságharc előtt. Győr, Budapest, Debrecen a helyszínek. *Talpra magyar, hí a haza!* A zenekar nem szorul bemutatásra, méltatásra, lózungokra meg pláne nem. A Szarka testvérek elhozták nekünk a tiszta forrást, a nép zenéjét, avagy népünk zenéjét, melyet csak mi értünk, majdnem tökéletesen. A népzene maga a szabadság és maga a forradalom. Erő. Arra a kukacoskodó kérdésre pedig, hogy miért épp egy Ghymes-koncerttel érdemes főt hajtani '48 előtt, álljanak itt válaszul Szarka Tamás szavai: „Azt hisszük, a szabadság messze van, magasan repül a bizonytalanság, a veszély, az ígérgetés drága világában, ahol nagy a sírás és nagy a nevetés. Milyen öregek is vagyunk, ha elfelejtettük már, hogy vele születünk, csak óvatosságból előreküldtük. Ő a holnap, és szerelmes belénk."

PAPP LÁSZLÓ BUDAPEST SPORTARÉNA
MÁRCIUS 14., 20h
3900–12 500 Ft

› www.ghymes.hu

Színház

Édentől keletre

ÚJ SZÍNHÁZ,
(BP. VI., PAULAY EDE U. 35.)
MÁRCIUS 5., 22., 24., 19h

A Nobel-díjas amerikai író, John Steinbeck örökbecsű regényét Spiró György, a kortárs magyar irodalom egyik legizgalmasabb alakja alkalmazta színpadra az Új Színház társulata számára. Igaz, a magyar nézők Káin és Ábel történetének modern példázatát inkább Elia Kazan 1955-ben készült Oscar-, Golden Globe- és cannes-i nagydíjjal jutalmazott filmje alapján ismerhetik, amelynek főszerepét a fiatalon elhunyt mozilegenda, James Dean alakította. A fontosabb szerepekben Huszár Zsolt, Száraz Dénes, Nemes Wanda és Gáspár Sándor látható.

› www.ujszinhaz.hu

Budapesti Tavaszi Fesztivál

Fesztivál

1981-es megalapítása óta ez Magyarország legnagyobb kulturális fesztiválja, de világviszonylatban is jelentősnek számít, az utazási irodák már hónapokkal előre megkapják a tervezett műsorfüzetet. Március utolsó két hetében a magyar főváros 50-60 helyszínén mintegy 200 esemény várja nemcsak a belföldi, hanem a külföldi turistákat is. A fesztivál kínálatában a komoly- és könnyűzenei koncertek mellett helyet kapnak színházi előadások, filmvetítések, szabadtéri programok és más, fesztivál jellegű események is.

› www.btf.hu

MÁRCIUS 19. – ÁPRILIS 5.

Rammstein (D)

Zene, industrial

Azért az klassz dolog, hogy hazánk is részt vállalt az évtized egyik legjobb indusztriál metál bandájának megalakulásában. Richard Z. Kruspe NDK-s lakos anno ’89-ben Magyarországon át távozott az NSZK-ba, hogy ott jól megalakítsa a Rammsteint. Az egykori légierőbázisról elnevezett szakasz elektronikus, gótikus ipari metálja mára megszállta szinte az egész világot, tette ezt annak ellenére, hogy egy percre sem váltott angolra. Németül küldi el az egész bolygót oda, ahova való, persze mindezt kétértelműen, enigmatikusan, hogy csak az értse, aki megérti őket. A Rammstein birodalma egyszerre bombasztikus, félelmetes és kacagtatóan ironikus, a tömegekhez szól, ugyanakkor teljesen személyes és személyeskedő. A teátrális, lehengerlő, oltári látványorgiával és perfekt koreográfiával operáló tömeggyűlés 2010 egyik legextrémebb show-jának ígérkezik.

PAPP LÁSZLÓ BUDAPEST SPORTARÉNA
MÁRCIUS 16., 20H
9900–15 900 Ft
› www.rammstein.de

Boldogság 69:09

Tánc

A Román Sándor nevével fémjelzett ExperiDance táncegyüttes lehengerlő produkciója a közelmúlt ekstatikus lázadását mossa össze napjaink nagy kérdőjeleivel. A *Boldogság 69:09* 1969 és 2009 Magyarországát választotta története színteréül. És bár mindkét kor válságok és reformok által szegélyezett, az alkotók nem a komplex társadalmi vagy politikai problémákra igyekeznek reflektálni, hanem sokkal inkább az egyéni motivációk, személyes kérdések kerülnek előtérbe, és futnak végig a koreográfia vezérfonalán.

› www.mupa.hu

MŰVÉSZETEK PALOTÁJA (BP. IX., KOMOR MARCELL U. 1.)
MÁRCIUS 9–10., 19H

Charlie

Zene, rock/jazz/soul

Valamivel több, mint negyven. Gombócból is sok, ahogy mondani szokás. A hazai könnyűzene füstös hangú zenegépe kábé 1967-től van a szakmában. Charlie története tipikus hazai történet, már ami a popberkeket illeti. Adott egy rahedli tehetséggel megáldott srác, aki egyszerűen nem lehetett próféta saját hazájában. ’90-ben hazatért, hogy régi barátaival összehozza az évtized egyik legjobb bandáját. A Tátrai Band mindenki kedvence volt. *Hello barátom, New York, New York, A küszöbön túl*. Charlie végre megkapta a megérdemelt státuszt. Ott állt a reflektorfényben. Aztán szólópálya. Sikeres persze az is. Sőt.

› www.charlieworld.hu

MŰVÉSZETEK PALOTÁJA
MÁRCIUS 18., 20H
3900–11 900 Ft

Önnek is helye van a nyertesek között!

- Sok ezer **nyertes vállalkozó** • **Több száz milliárd** forint uniós támogatás gazdaságfejlesztésre
- Ragadja meg a lehetőséget, és pályázzon Ön is sikerrel a Gazdaságfejlesztési Operatív Programra!

MAG Magyar Gazdaságfejlesztési Központ

Új Magyarország Fejlesztési Terv

Nemzeti Fejlesztési Ügynökség
ÚMFT infovonal: 06 40 638 638
nfu@nfu.gov.hu • www.nfu.hu

A projektek az Európai Unió támogatásával, az Európai Regionális Fejlesztési Alap társfinanszírozásával valósulnak meg.

ŐRZIK

Nemrégiben egy magával ragadó kisfilmet sugárzott az egyik ismeretterjesztő csatorna, amiben gyerekek nagy igyekezettel és néhány nejlonzsák segítségével gyűjtögették a békákat, hogy az apró kétéltűek biztonságosan átjussanak egy forgalmas út túloldalára, ahol a tavasszal szaporodni szoktak. Hasonló küzdelmet folytatnak az Őrségi Nemzeti Park munkatársai évente kétszer is azért, hogy a máriaújfalui Hársas-tó mellett élő barnavarangy-populációt megmentsék a kipusztulástól.

„A békák belső parancsa, hogy tavasszal mindenáron át kell jutniuk a tó mellé, hiszen csak ott tudják lerakni a petéiket, majd ősszel is működik az erős ösztön, hogy az erdei avarban átteleljenek. Nekünk pedig az a belső parancsunk, hogy megmentsük őket, ha már egy forgalmas úttal kettévágtuk az életterüket” – mondja Németh Csaba természetvédelmi igazgatóhelyettes, hozzátéve, hogy ez nem tökéletes megoldás, hiszen ez sem biztosítja a békák szabad vándorlását. Ezért is pályáztak, hogy egy megbízhatóbb ökológiai átjárót alakítsanak ki az évszázadok óta itt élő kétéltűek számára. Az út mindkét oldalán terelőfalakat emelnek, hogy a békák ne tudják átugrani, és 10 darab kis csatornát fúrnak az út alatt, ahol a kétéltűek nyugodtan átjuthatnak a víz mellé. Az Őrségi Nemzeti Parknak

Az Őrség településhálózatának alapja a szer. A szerek védelmi szempontból fontos helyen, dombhátakon létesültek, egymás közelében lévő házak csoportját jelentik. A szomszédos szereket gyalogutak kötik össze, az utak mellett a „gyepű”, azaz élő sövény vagy „hácsku”, vagyis vesszőből font kerítés húzódik.

az Őrséget

egyébiránt nem ez az egyetlen ilyen programja. Az ottani erdőkből ma már hiányoznak a természetes vízállások, ezen állatfajok lételemei, emiatt jelentősen lecsökkent a számuk. Ezért 50 darab hálózatosan elhelyezett, mesterséges tavacskával próbálják biztosítani a szaporodási lehetőséget az alpesi tarajos gőtéknek, a sárgahasú unkáknak és az erdei békáknak. Az Őrség természeti értékei között természetesen a védett növényvilág is szerepel, így a mostani komplex élőhelyrekonstrukciós tevékenységből sem maradhatott ki a sajátos helyi flóra megőrzése, bár Németh Csabának még számba venni sem könnyű a teendőket. „A legfontosabb talán a nemzeti park legfőbb értékét jelentő gyepek eredeti állapotának visszaállítása. Ha a mostani bozótosból újra szép zöld gyepet varázsolunk, az a védett növényfajok megmentése mellett kedvező hatással lesz az ott élő lepkefaunára is. Ennek érdekében ki kell irtanunk a cserjéket, hasonlóan az erdőkben helyenként eluralkodó fehér akáchoz, ennek térhódítása ugyanis veszélyezteti az Őrségben egyedülálló növény- és állatfajokat” – sorolta a szakember, hozzátéve: szeretnék megoldani a jellegzetes őrségi mozaikos tájszerkezet visszaállítását is, amelyet az itt ezer éve folyamatosan élő népesség gazdálkodása során kialakított, s melyet ugyancsak az emberi tevékenység tett tönkre. A Nádasd Németfalusi réteken pedig a vízvisszatartás a feladatuk, hogy a korábbi magas természetességű láprétet újraélesszék, s hogy az egykori biológiai sokféleséget megközelítsék. A munka már elkezdődött, de még jó néhány évet igénybe vesz, mire a szakemberek elmondhatják: hazánk legcsodásabb nemzeti parkjában minden visszaállt az eredeti természeti rendjébe.

Pályázat címe: Komplex élőhelyrekonstrukciós tevékenység az Őrségi Nemzeti Park Igazgatóság működési területén
Pályázó neve: Őrségi Nemzeti Park Igazgatóság
EU-támogatás: 15,9 millió Ft
Támogatás aránya: 100%

Az Őrségi Nemzeti Parkot, Magyarország tizedik nemzeti parkját 2002. március 1-jén hozták létre az Őrségi Tájvédelmi Körzetből, amely magába foglalja az Őrséget, a Vendvidéket, a Rába folyó völgyét és a Szentgyörgyvölgy környékét. Összesen 44 település határát öleli fel 44 ezer hektáron.

Szalafő őseredejében több mint 50 éve nem vágtak ki és nem ültettek fát, e fokozottan védett területen ember nem avatkozhat a természet dolgába. A kutatók azt figyelik, hogy milyen természetes változások mennek végbe az erdő növénytársulásában. Kiderült, hogy az Őrségben ismert valamennyi rovarfaj megtalálható az erdőben.

Pályázat címe: Hit és Egészség – Máriapócs és Nyírbátor összefogása a vallási turizmus fejlesztéséért
Pályázó neve: Nyírbátor Város Önkormányzata
EU-támogatás: 2 milliárd 377,3 millió Ft
Támogatás aránya: 70%

Panoptikum – nem csak London kiváltsága

A helyszín Nyírbátor. Lassan őszbe fordul az idő, ám azokat a városlátogatókat, akik a történelmi múltat, a legendát keresik, az olykor barátságtalan idő sem tántorítja el attól, hogy jókora sétát tegyenek a több mint 700 éves múlttal büszkélkedhető nyírségi kisvárosban. A mezővárosi rangot 1330-tól számítják, igaz, elveszítették egy időre, de 1973-ban újra városi rangot kapott a település. A történelmi múlt pedig kötelez.

Ennek megfelelően fejlesztések sora zajlik évről évre, s olykor a városlakók csak kapkodják a fejüket a sok-sok változás láttán. Előfordul, hogy dohogva néznek szembe egy–egy akadállyal, ám az eredményt látva, minden polgár büszkén meséli mi is történt a városban. – Éppen egy ilyen fejlesztésnek állunk a közepén a „Hit és egészség” pályázati program eredményeképpen, amely tulajdonképpen a vallási turizmus fejlesztését szolgálja. A programban Nyírbátor és Máriapócs fogott össze, hogy a város vallástörténeti látnivalóit egy csokorba kötve nyújtson életre szóló élményt az idelátogatóknak – mondta Máté Antal a pályázat koordinátora.

És hogy mi minden is történik itt? Lássuk csak: megújul a Máriapócsi bazilika, új „ruhát” kap a nyírbátori római katolikus templom, felújítják a Várkastély belső termeit, továbbá kialakítanak egy várostörténet sétányt, ahol a látogatók egy kellemes séta közben szerezhetnek sok-sok ismeretet a városról és annak történelméről. A fáradt utazónak kellemes, pihentető élményben lehet része a felújított fürdőben is. Sok minden megszépül tehát, ám az egyik legnagyobb attrakció mégis csak a Panoptikum lesz, amelynek szobáiban megjelennek a településhez kötődő történelmi személyek és események. Láthatjuk majd, hogyan küzd a Báthoryak őse a sárkánnyal, és akár azt is, hogyan fogják perbe Bárthory Erzsébetet. S hogy, mit remélnek ettől a nyírbátoriak? Sok-sok látogatót, fellendülő turizmust, növekvő gazdaságot.

A könnyezés csodája

A máriapócsi kegyhely kialakulásában jelentős szerepe volt a könnyezés csodájának, amely miatt a valamikori fatemplom helyén később bazilikát építettek. Az eredeti Mária-képet Pap István vándorfestő készítette, megrendelésre és mindösszesen 6 forintért. A csoda 1696-ban kezdődött, amikor is a szentliturgia közben az egyik pócsi gazda megriadva látta, hogy az ikonosztáz istenszülő képén Mária szeméből könnyek folynak. Az emberek másnap tömegesen vonultak a templomba és a templom elé a csoda tiszteletére. Az ismételt könnyezés 1715-ben volt, és a legutolsó 1905 decemberében. A képet Eleonóra császárné kérésére Bécsbe vitték, ma is ott áll a Stephansdom jobboldali első oltárán. Az elvitt eredeti kép helyett egy kassai mester készített másolatot a pócsi templom baloldali oltárára.

Régmúlt idők parkja éled újra Zircen

Pályázat címe: Zirc, Arborétum rekonstrukciója
Pályázó neve: Balaton-felvidéki Nemzeti Park Igazgatóság
EU-támogatás: 5,4 millió Ft
Támogatás aránya: 100%

A Bakony hegység középpontjában található a több mint 800 éves múltra visszatekintő Zirc. A város nevezetességei az európai hírű apátsági épületegyüttes a ciszter bazilikával, a nemzetközi elismertségű Reguly Antal Műemlék Könyvtár és a Bakonyi Természettudományi Múzeum mely hazánk egyetlen vidéki természettudományi szakmúzeuma.

A közel 20 hektáros arborétum egyik nevezetessége a 400 éves kocsányos tölgy, egyetlen túlélője az arborétum telepítése előtti idők e tájon honos őserdejének. A parkban ajánlott útvonal mellett megismerhető mintegy száz különleges faegyed, köztük a 170 éves jurányi hárs és a gumiszerű kéreggel büszkélkedő Amúr menti parásfa is.

A régmúlt időkben még szinte tökéletes szimbiózisban élt az ember a természettel, aztán ahogy a civilizációs folyamat felgyorsult, úgy távolodtak őseink az egykori életmódjuktól.

A parkok, ligetek, füvészkertek legalább a természet közeli élet illúzióját nyújtják a modern ember számára, ezért ezeket a különleges értékű kerteket nagy műgonddal kell védenünk a gyerekeink, unokáink számára. Az európai uniós támogatásnak köszönhetően ilyen, megújító munkába fognak hamarosan a Zirci Arborétumban, amely a Bakony hegység turisztikai szempontból egyik legvonzóbb részén található természeti érték. Az 1700-as évek második felében angol kerti stílusban kialakított, és a múlt század közepe óta védett arborétumot a folyamatos fenntartó munka ellenére kissé megtépázta az idő – mondja Selyem Anikó, a Balaton-felvidéki Nemzeti Park Igazgatóság szakreferense, hiszen a kert egészét érintő, átfogó rekonstrukcióra nem volt mód mostanáig. Egyik látványos feladatunk az arborétumi tó rehabilitációja, vízminőségének javítása. A célunk olyan vizes élőhely létrehozása, mely kedvezőbb körülményeket biztosíthatna az ott élő halak és kétéltűek számára, és esetenként mentésre is használható. Jelentős vastagságú iszapréteg gyűlt fel a tó alján, ennek eltávolítása, valamint a szabályozható vízkezelés kialakítása a célunk. Átépítjük a zsilipet, új tápcsatornán keresztül a Cuha-patakból érkező vízzel folyamatosan frissül majd a tó. A tó partfalát javítjuk, egyik oldalán pedig elbontjuk, hogy rézsűs természetközeli partszakaszt alakítsunk ki növények betelepítésével, bemutatva a vízparti vegetáció sokszínűségét. Az arborétum növényeinek védelme érdekében pedig megtörtént az öreg fák műszeres vizsgálata, így pontos képük van arról, hol szükséges vágás és pótlás. A 2010-ben kezdődő szépítő munka kezdetét már nagyon várják a szakemberek, hiszen tudják, hiába a kétszáz éves múlt, ha a páratlan természeti értékek megőrzésében az utolsó előtti pillanatokban vagyunk.

Megtapasztalható **látványcsodák**

„Ne menj oda, ne nyúlj hozzá, ne piszkáld!” Ó, de hányszor halotta ezt minden gyermek, iskolás, amikor az elmúlt évtizedekben bemerészkedett a múzeumok izgalmas, de sajátosan érinthetetlen, s ezért kissé porosan unalmas világába. Ahol ugrásra kész, mogorva teremőrök igyekeztek mindenkit távol tartani attól, hogy behatóbban is megismerkedhessen a történelem s az emberi alkotások nagyszerű tárgyaival, emlékeivel. S majd’ mindenütt azt vizslatták, ki meri megtörni a múltnak járó áhítat kötelező csendjét.

Pályázat címe: A Kepes György Vizuális Központ virtuális kiállítóterének kialakítása, a múzeumpedagógiai foglalkoztató terek átalakítása, fejlesztése a múzeumpedagógiai programok korszerűsítése
Pályázó neve: Művészetek Háza Eger Kulturális és Szórakoztató Nonprofit Kiemelkedően Közhasznú Kft.
EU-támogatás: 21 millió Ft
Támogatás aránya: 100%

Nos, ha a teremőröket nem is, de a fenti régimódi múzeumi szemléletet száműzik az egri Kepes György Vizuális Központban, ahol az új programokkal egyfajta kicsinyített csodák palotáját készülnek megvalósítani.

– Nem szeretnénk néma, báván nézelődő gyereket látni, igenis kérdezzenek, ne hagyjanak nyugtot nekünk, legyenek aktívak – fogalmaz Pataki Zsuszanna igazgató. Több évtizedes tapasztalatai alapján pontosan tudja, mi kell a nyitott, interaktív ház elvét szem előtt tartó bemutatóhely létrehozásához és ahhoz, hogy az valóban képes legyen felcsigázni a látogatók érdeklődését. Az egri belvárosból tízperces sétával elérhető festői Vitkovics-házban helyet kapott Kepes-gyűjtemény tehát új, virtuális kiállítóterek kialakításával s a múzeumpedagógiai foglalkoztató tereivel várja a majd a gyerekeket és az érdeklődő felnőtteket. De nemcsak a tér vagy az interaktív, érintőképernyős megjelenítők és a számítógépes modellezések, illetve a valós kísérletek varázsolhatják majd el az ifjabb korosztályt is, hanem az e célt szolgáló foglalkozások és gyakorlati múzeumpedagógiai programok is. A tudomány és a művészet összekapcsolását pályája központi elemévé tevő névadó emléke előtt pedig épp ezzel tisztelegnek a legméltóbb módon.

SZOMSZÉDOLÁS

Töltött gomba egri mártással

Hozzávalók:

- *60 dkg csiperkegomba, 1/2 citrom, 20 dkg sült libamáj, 8 dkg besamel, 8 dkg vaj, őrölt szerecsendió, őrölt szurokfű, őrölt fehérbors, só, 1 dl konyak, 4 adag vörösboros mártás, liszt, tojás és zsemlemorzsa a panírozáshoz*

A gombafejeket megtisztítjuk, megmossuk, majd citromos, sós vízben 5 percig főzzük őket. Fogunk egy tálat, beletesszük a libamájat, a besamelt, a vajat és a fűszereket, majd az egészet összekeverjük, végül a konyakot is hozzáöntjük. A gombafejekbe ezt a pürét tesszük, majd bepanírozzuk, és olajban kisütjük. Hasábburgonyával kínáljuk, és egy külön csészében egri vörösbormártást tálalunk hozzá.

Helyben vagyunk az interneten is

A Helyben Vagyunk magazinban megjelent, a sikeres uniós pályázatokat bemutató cikkekre alapozva indul egy új, közéleti, közösségi és közösségépítő internetes portál az NFÜ támogatásával, a **www.helyben-vagyunk.hu** internetes címen március elején. A portál célja az, hogy részben a megvalósuló uniós fejlesztésekhez kapcsolódva, részben pedig azoktól függetlenül is teret engedjen a helyi szintű párbeszédnek, az értelmes és építő vitáknak, a szabad véleménynyilvánításnak a közvéleményt leginkább érintő ügyekben. Az interaktivitás pedig akkor működik igazán, és a honlap akkor lesz valóban élő, ha a portál legfontosabb szerzője: maga az olvasó.

Szegények, gazdagok

Egy a tizenháromhoz. Majdnem ekkora a fejlettségbeli különbség a 27 tagú Európai Unió legszegényebb régiója, a bulgáriai Severozapaden és az EU leggazdagabb régiója, Belső-London között – derült ki a napokban közzétett uniós statisztikákból. Előbbinél az egy főre jutó GDP az uniós átlag 26, utóbbinál pedig 334 százaléka. A második leggazdagabb régió Luxemburg, a harmadik pedig Brüsszel. A leggazdagabbak között sajnos magyar régió nincs, az új tagállamok közül a legjobban Prága áll: a cseh főváros az egész EU ötödik(!) leggazdagabb régiója, megelőzve például Párizst és környékét, valamint Stockholmot és Bécset is. És hogy hol tartunk mi, magyarok? Leginkább a 271 régiót tartalmazó lista túlfelén. Az egész EU 20 legszegényebb régiója között sajnos négy magyar is van: az Észak-alföldi régió a 12., az Észak-magyarországi a 13., a Dél-alföldi a 17., a Dél-dunántúli pedig a 20. legszegényebb régió, legalábbis az egy főre jutó GDP alapján a 27 tagú Európai Unióban. Az Észak-alföldi régió mutatója az uniós átlagnak mindössze 39 százaléka. A legjobban idehaza Közép-Magyarország áll: ott az egy főre jutó GDP egy hajszállal meghaladja az uniós átlagot. Öröm az ürömben, hogy az uniós források legnagyobb részét éppen a legszegényebb régiók kapják – és ez minden bizonnyal így marad a 2013 utáni uniós költségvetési időszakban is. Forrás tehát lesz a felzárkózásra, a többi pedig alapvetően már a pályázók dolga…

Fókuszban a gazdaságfejlesztés

Magyarország versenyképessége elsősorban a hazai vállalkozások teljesítményének függvénye, hiszen ők jelentik a gazdaság tulajdonképpeni motorját. A mikro-, kis- és középvállalkozások a magyarországi alkalmazottak mintegy kétharmadát foglalkoztatják és a bruttó hozzáadott érték mintegy felét állítják elő – szerepük tehát igen jelentős az ország gazdaságában. Az ország modernizációját célzó európai uniós támogatások jelentős része e vállalkozói szféra fejlesztését szolgálja.

A Gazdaságfejlesztési operatív programban 2009 végéig 57 pályázat jelent meg, összesen 371 milliárd forint kerettel. Ez az eredeti teljes forráskeret 55 százaléka, és nem tartalmazza a pénzügyi eszközök prioritás forrásait. 2009 decemberére 7 és fél ezer pályázat rendelkezett pozitív támogatói döntéssel, a számukra megítélt támogatás összege 250 milliárd forintot tett ki. Az eddigi kifizetéseknek köszönhetően, a pénzügyi eszközökkel együtt, mintegy 88 milliárd többletforrás jutott el a gazdaságba. A nyertesek 80 százaléka mikro-, kis- és középvállalkozás volt, a megítélt támogatások egyötöde pedig a 33 leghátrányosabb helyzetű kistérségben talált gazdára. Fontos eredmény, hogy minden 1000 forint pályázati támogatás további 1700 forint magánforrást mozgatott meg. Sőt: a kkv-knak szóló pályázatoknál minden 1000 forint támogatás 1900 forint magánforrást mozgatott meg. A regionális operatív programokból gazdaságfejlesztési támogatásban részesített vállalkozások eddig közvetlenül 11 780 munkahely megteremtését és megtartását vállalták. Míg a 2004–2006-os időszak Nemzeti Fejlesztési Tervének keretében csak vissza nem térítendő európai uniós fejlesztési forrásokhoz juthattak a hazai vállalkozások, addig a 2007–2013-as időszak Új Magyarország Fejlesztési Tervének részeként visszatérítendő támogatási formák is segítik a fejlődésüket, beruházásaikat. A visszatérítendő gazdaságfejlesztési forrásokon belül kiemelten fontosak az Új Magyarország Mikrohitelprogramok. 2009. december 31-ig 1464 vállalkozásnak volt már érvényben lévő mikrohitel-szerződése, összesen 8,4 milliárd forint értékben. Annak érdekében, hogy még többen vehessék igénybe az uniós mikrohitelt, a program feltételei 2010 elején módosultak. A pénzpiaci válság hatásainak enyhítését célzó intézkedéscsomag részeként kiemelten fontosak a kis- és középvállalkozóknak szóló, különböző hitelprogramok és garanciaprogramok.

Az Európai Unió 27 tagországa közül elsőként Magyarországon indulhat el az európai uniós forrásokból finanszírozott, és az elsősorban az induló vállalkozások megerősödését szolgáló kockázatitőke-program. Az első kockázatitőke-befektetések 2010 első félévére várhatóak.

Uniós projektek a virtuális térben

EUTÉR címmel igazi „webkettes” térinformatikai alkalmazást indított el a Nemzeti Fejlesztési Ügynökség a közelmúltban. A korábban sikeresen debütáló ROPTÉR bázisán kifejlesztett alkalmazás segítségével, a http://euter.nfu.hu címen már nemcsak a regionális operatív programok, de az I. Nemzeti Fejlesztési Terv és az Új Magyarország Fejlesztési Terv valamennyi operatív programjának nyertes pályázatai között is lehet keresni. A EUTÉR valódi webkettes, interaktív alkalmazás, amely lehetővé teszi, hogy a Google Maps térképen megjelenő európai uniós projektekhez képeket, videókat, honlapcímeket, bővebb leírásokat tölthessenek fel a projektgazdák a pályázati tájékoztató felületen keresztül. Tehát például egy-egy településre rákeresve kis ikonok mutatják az adott településen megvalósuló nyertes uniós projektek helyszínét, az ikonokra kattintva pedig az adott pályázat valamennyi fontosabb adata elérhetővé válik a virtuális térben.

A Kovács Margit Múzeum projektje Szentendre belvárosának műholdas képe fölött

Balassagyarmat projektjei a térképen

Kvíz megfejtések

9. oldal – Hamis

A soros elnöki posztot ugyanis nem a külügyminiszterek, hanem maguk a tagállamok töltik be. Magyarország 2011 első felében tölti be majd ezt a sok feladattal és nagy felelősséggel járó posztot.

12. oldal – Igaz

27 tagból áll az Európai Bizottság 2010 és 2014 között. Magyar tagja Andor László a foglalkoztatási és szociális ügyekért felel.

13. oldal – Hamis

A 2007–2013-as időszakban, az Új Magyarország Fejlesztési Terv keretében például csaknem 26 milliárd forintot költhetünk új kerékpárutakra országszerte.

Játékszabály:
Minden sorban és oszlopban, minden külön jelölt 3x3-as rácsban csak egyszer fordulhat elő minden egyjegyű pozitív szám.

kezdő

5		2		3		7	4	
	4		9		1		8	5
7		1		5	2	6		9
9	7	4		6		8		3
			8	1	4		5	
8		5		9		4	6	2
4			1		9	5		6
1					6	3	9	
6	5	9		4	3			8

haladó

8	1		5		6			2
		4	7				5	
7		5			4	3		6
		1	6	9		5		4
9					1	8		7
5		6	2		8		3	
	5		4	7		6		3
1				2	3		9	
	9	3		6		2		8

Megfejtések:

kezdő:

5	9	2	6	3	8	7	4	1
3	4	6	9	7	1	2	8	5
7	8	1	4	5	2	6	3	9
9	7	4	2	6	5	8	1	3
2	6	3	8	1	4	9	5	7
8	1	5	3	9	7	4	6	2
4	3	8	1	2	9	5	7	6
1	2	7	5	8	3	9	4	6
6	5	9	7	4	6	3	2	8

haladó:

8	1	9	5	3	6	7	4	2
6	3	4	7	8	2	9	5	1
7	2	5	9	1	4	3	6	8
3	8	1	6	9	7	5	2	4
9	4	2	3	5	1	8	6	7
5	7	6	2	4	8	1	3	9
2	5	8	4	7	9	6	1	3
1	6	7	8	2	3	4	9	5
4	9	3	1	6	5	2	7	8

SUDOKU

MÁRCIUSI HOROSZKÓP

Kos (III. 21.—IV. 20.)

Késztetést érzel arra, hogy rendezd soraidat. Nem véletlen. A továbbiakban könnyebben haladsz majd utadon, ha most átnézed, mivel hogyan haladtál és hol tartasz most. Ez a számvetés erőt és biztonságot ad neked. Ha hó végén nem megy minden csettintésre, attól még nem jelenti azt, hogy nem is sikerül!

Bika (IV. 21.—V. 20.)

Jól teszed, ha most nem mész bele felesleges vitákba. Kell majd egy kis ügyesség ahhoz, hogy mindet elkerüld, de ha figyelsz, menni fog. Ezért senki nem fog lúzernek tartani, inkább olyan bölcsféleségnek. Szerencsére az a típus vagy, akit nehezen lehet kihozni a sodrából, de akkor persze nagyon. Meglepetésként 20-a után olyan társakra lelsz, akikre nem is számítottál.

Ikrek (V. 21.—VI. 21.)

Nagyon nyitott és tudatos leszel március második felében. Könnyebben rájössz arra, milyen régi téveszméid nem hagyják, hogy normál tempódban haladj az utadon. Ezeket most sokkal gyorsabban fogod tudni rendezni magadban. Az is előfordulhat, hogy megismered egy eddig nem felfedezett gyenge pontodat.

Rák (VI. 22.—VII. 22.)

Egy munkahelyi ügy okozhat kellemetlen problémát. Érzed, hogy valami nem kerek. Vagy az ügyfél takargat valamit, vagy a szerződéssel nincs valami rendben – általánosabban: vigyázz! Légy résen minden munkahelyi adminisztrációval kapcsolatban. Magánéletedben te választhatsz! És nagy tisztázó beszélgetésben lehet részed.

Oroszlán (VII. 23.—VIII. 23.)

Már azt hitted, egy fontos ügyben meghozták a döntést, és be is rendezkedtél lelkileg a sikerre. Most sajnos lehet, hogy valami változik, de nézd meg, hogy miért lehet jó számodra ez a fordulat. Minden történésnek van valamilyen fontos és jó oldala. Erre általában a későbbiekben derül fény. Munkatársad kiborít, de olyan rafinéltan vágsz vissza, hogy mindent viszel.

Szűz (VIII. 24.—IX. 23.)

Lehet, hogy főnököd bekeményít, amitől nem leszel túl boldog. Azonban vagy annyira türelmes és kitartó, hogy meg sem látszik az arcodon a nemtetszés, munkádon a fáradtság, kedveden a dac. Mosollyal vegyes fegyelmezettség, ez az, amivel senki nem tud mit kezdeni ebben a helyzetben. Sakk-matt! Engedd el a régi érzéseket, mert tolakodnának be az újak!

Mérleg (IX. 24.—X. 23.)

Most rájössz, hogy mire kell jobban odafigyelned. Kicsit lefáraszt a tavasz is, könnyen elálmosodsz. Jót tenne a rendszeres testmozgás és a friss zöldségek. Hamar kijössz a sodrodból, de valaki megnevettet, és pár percre elfeledteti a gondokat. Amelyek egyébként kezelhetők, csak el kezdeni a megoldásukat. Társaságod hiányol. Látogasd meg a barátaidat.

Skorpió (X. 24.—XI. 22.)

Bár lesznek akadályok, lazán átugrod azokat. Nagyon kiélezett leszel és gyors, így a munkádat is nagyon hatékonyan végzed. Beleütközhetsz egy önfejű versenytársba, akivel küzdeni is fogsz rendesen. Inkább ez a valószínű, mint hogy hagynád nyerni. De csak akkor érdemes harcolni, ha a partner is fontos számodra, ha nem, engedj!

Nyilas (XI. 23.—XII. 21.)

Felkavaró lehet a március vége, mert alapból türelmetlenebb leszel. Erre még rátesznek egy lapáttal a folyton változó viszonyok, események. Épp, hogy tudod követni. Nem kell kétségbeesni, nem érdemes már most katasztrófát látni, mert nem olyan a helyzet. Bátran mutasd ki érzelmeidet! Az pontosan azt jelzi, hogy nem félsz!

Bak (XII. 22.—I. 20.)

Bízd magad az intuíciódra. A lehető legjobb tanácsot fogja adni. Az erődet is újra kell gyűjteni, de egy Baknak ez szinte rutin. Úgy állsz fel a padlóról, mint más a székből. Profi kommunikációval és kedvességgel egy egészen új helyzetet teremthetsz, amiből nem egyedül jössz ki nyertesen. Hó végén pedig rád fér egy kis kikapcsolódás.

Vízöntő (I. 21.—II. 20.)

Ne hamarkodd el a dolgokat. Hajlamos vagy kissé túlpörgetni magad, mindent egyszerre szeretnél megcsinálni, de ha nem lassítasz, az élet nyomja meg a féket. Nem kellene most megbetegedni, inkább oszd be a napot, a munkát és hagyj egy kis szabadidőt is magadnak a regenerálódásra. Fontos infó kerülhet a birtokodba, élj vele.

Halak (II. 21.—III. 20.)

Nem igazán szeretsz anyagi ügyekkel foglalkozni, most azonban muszáj. Kissé mintha túlköltekeztél volna, vagy valamilyen váratlan kiadás nehezíti az életed. Itt az ideje, hogy elgondolkodj valamilyen takarékossági módszeren, mert hosszú távon nem tesz jót a pénzügyi csiki-csuki. Elérkezett az idő, hogy megbocsáss valakinek.

Szálka Saci

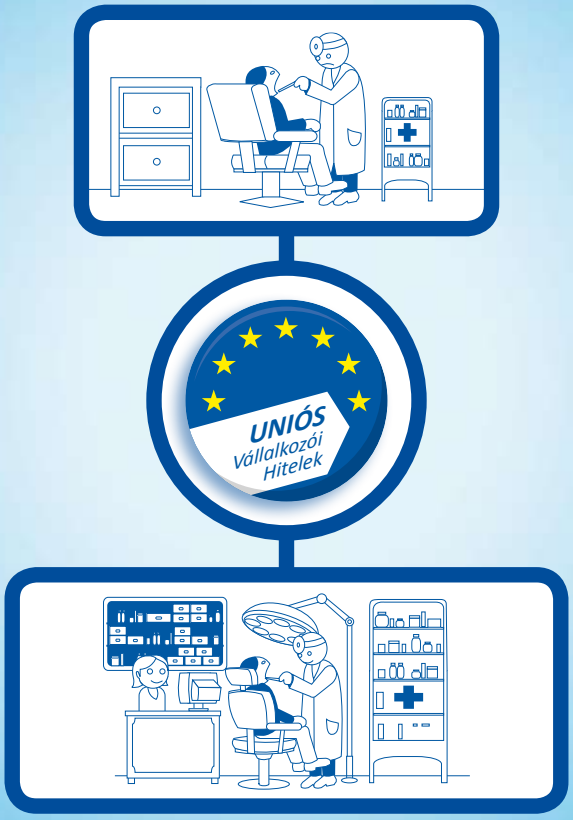

Olcsó vállalkozói hitelre vágyik?

Ismerje meg az Uniós Vállalkozói Hiteleket.

Kedvező kamatozású, uniós forrásból támogatott hitelek az Ön vállalkozására szabva. Éljen a lehetőséggel!

- Új Magyarország Mikrohitel
- Új Magyarország Kis- és Középvállalkozói Hitel
- Új Magyarország Forgóeszközhitel

További információ:
www.uvhitelek.hu
06 40 638-638
(helyi tarifával hívható kék szám)

UNIÓS Vállalkozói Hitelek

Új Magyarország FEJLESZTÉSI TERV

A projekt az Európai Unió támogatásával, az Európai Regionális Fejlesztési Alap társfinanszírozásával valósul meg.

Önnek is helye van a nyertesek között!

- Sok ezer **nyertes vállalkozó** • **Több száz milliárd** forint uniós támogatás gazdaságfejlesztésre
- Ragadja meg a lehetőséget, és pályázzon Ön is sikerrel a Gazdaságfejlesztési Operatív Programra!

MAG Magyar Gazdaságfejlesztési Központ

Új Magyarország Fejlesztési Terv

Nemzeti Fejlesztési Ügynökség
ÚMFT infovonal: 06 40 638 638
nfu@nfu.gov.hu • www.nfu.hu

A projektek az Európai Unió támogatásával, az Európai Regionális Fejlesztési Alap társfinanszírozásával valósulnak meg.